



FUNDACION BIOENTORNO
NIT. 900.254.750-0

SILVANA MARIA MOJICA MORENO
Presidente Ejecutiva

INFORME DE GESTIÓN DE LA JUNTA DIRECTIVA Y LA PRESIDENCIA EJECUTIVA
PERIODO 2025

MARZO 2025

CONTENIDO

INTRODUCCIÓN	3
CAPITULO I: INFORME DE GESTIÓN ADMINISTRATIVA.	4
1. Empresas Clientes	4
2. Reporte de nuevos laboratorios.....	8
3. Líneas de Servicios	8
4. Organización Administrativa y Operativa de la Fundación Bioentorno	9
CAPITULO II: ASPECTOS JURIDICOS.	10
1. Posibles contingencias a favor o en contra	10
2. Situación Laboral de la Fundación Bioentorno	10
3. A. Perfiles de las áreas de gestión administrativa de la Fundación	11
B. Perfiles del Área Operativa de la Fundación	11
4. Contratos de servicios operacionales con proveedores principales de Disposición Final y Transporte.....	12
5. Contratos de Arrendamiento Vigentes	14
6. Obligaciones de Persona Jurídica	14
CAPITULO III: ASPECTOS CONTABLES Y FINANCIEROS	15
1. Informes Contables	15
2. Presupuesto	15
3. Costos Operacionales:	16
CAPITULO IV: ASPECTO AMBIENTAL	
1. Resultados Planes Postconsumo	

INFORME DE GESTIÓN DE LA FUNDACIÓN BIOENTORNO.

INTRODUCCIÓN

La FUNDACIÓN BIOENTORNO, es una Entidad sin Ánimo de Lucro, de derecho privado, legalmente constituida mediante escritura pública número 1667 otorgada por la Notaría 22 de Bogotá D.C, de fecha 21 de octubre de 2008, inscrita ante la Cámara de Comercio de Bogotá, el 21 de noviembre de 2008 bajo el número 145310 del Libro I, de conformidad con las leyes de la República de Colombia domiciliada en la Calle 48 No 16A-21 en la ciudad de Bogotá D.C, identificada tributariamente con el NIT. 900.254.750-0, cuyo objeto social principal *“persigue fines de bienestar social e interés común mediante el mejoramiento de las condiciones del ambiente y de la calidad de vida de las personas, busca promover espacios culturales que faciliten la reconstrucción social de una cultura de responsabilidad ambiental con poblaciones vulnerables. La Fundación Bioentorno tendrá como objeto contribuir a la conservación y la protección del medio ambiente y de la salud en el territorio nacional y su impacto en el ámbito internacional, enmarcado en el desarrollo sostenible y propender por acciones de la industria y de la población en general que prevengan amenazas, daños, emergencias y catástrofes derivadas del uso de los recursos naturales.”*

De tal manera, que en cumplimiento de mis obligaciones como Representante Legal de la Fundación Bioentorno, las cuales se encuentran contenidas en el artículo 47 de la Ley 222 de 1995, y en conjunto con la Junta Directiva, por medio del presente documento expongo el informe de gestión de la Fundación Bioentorno realizada durante el periodo comprendido entre enero a diciembre del año 2025, en consecuencia, el actual informe es una exposición fiel sobre la evolución de los negocios y la situación económica, administrativa y jurídica de la ESAL.

CAPITULO I: INFORME DE GESTIÓN ADMINISTRATIVA.

1. Empresas Clientes

Para el periodo del presente informe la Fundación BioEntorno a 31 de diciembre de 2025, contó con las siguientes empresas Clientes:

Empresas Clientes Fundación BioEntorno Cierre Diciembre 2025		
No	NIT	Nombre
1	800.103.864	SYSTEMPACK LIMITADA
2	830.139.989	ACTIFARMA SA
3	900.763.063	ADAPTICA S.A.
4	900.387.449	ADEXA PHARMA SAS
5	901.215.477	AGREXCEL SAS
6	830.033.030	AGRIFOL SAS
7	900.358.377	AGRINET SAS
8	900.477.684	AGROCHEMY S.A.S
9	800.188.399	AGROFERCOL- AGROFERTILIZANTES DE COLOMBIA SOCIEDAD POR ACCIONES SIMPLIFICADO
10	900.299.986	AGROSERVITEC LTDA
11	860.028.074	ASOCIACIÓN NACIONAL DE LABORATORIOS DE PRODUCTOS VETERINARIOS- APROVET
12	900.476.827	ATW INTERNACIONAL S.A.S
13	830.072.817	BLAU FARMACEUTICA COLOMBIA S.A.S.
14	901.169.684	CAC COLOMBIA CROPS SCIENCE SAS
15	800.145.882	CORPORACION CENTRO DE INVESTIGACION EN PALMA DE ACEITE - CENIPALMA
16	900.297.153	COASPHARMA SAS
17	860.526.537	COBYCO S.A.S
18	900.099.350	COMERVET SAS
19	860.533.445	COMESTIBLES COLIBRI LTDA
20	800.244.105	COSARGO S.A.S.
21	900.867.146	COSMETIPHARMA SAS
22	900.896.912	ECCORA ARTESANAL SAS



Empresas Clientes Fundación BioEntorno Cierre Diciembre 2025		
No	NIT	Nombre
23	830.095.890	ECOFERTIL S.A.
24	890.917.780	ELECTROQUIMICA WEST S.A.
25	900.380.505	Empaflexco- EMPAQUES FLEXIBLES DE COLOMBIA S.A
26	900.119.951	ENTQUIM COMERCIALIZADORA INTERNACIONAL DE ENTIDADES QUIMICAS
27	900.862.175	ESPECIALISTAS FARMACEUTICOS SAS
28	800.110.385	EUROETIKA LTDA
29	900.333.063	EUROPHARMA LABORATORIOS SAS
30	800.079.832	FITOGANOS COMERCIALIZADORA AGROINDUSTRIAL LTDA
31	901.168.709	FUGRAN S.A.S.
32	800.164.767	GABRICA S.A.S
33	900.184.269	G-C FARMA GRUPO COMERCIAL FARMACEUTICO LTDA
34	900.475.196	GENECA PHARMA SAS
35	900.910.454	GPC PHARMA SAS
36	860.532.081	HALCON AGROINDUSTRIAL SAS
37	860.038.955	HOGIER GARTNER Y CIA SA
38	860.507.994	ICOFARMA S.A.
39	900.299.128	IMED ORPHAN SAS
40	901.296.347	INNOVEX INTERNATIONAL S.A.S
41	900.095.054	INTEROC S.A SUCURSAL COLOMBIA
42	890.900.652	INVESA S.A
43	900.104.950	KEVIPHARMA LABORATORIO FARMACEUTICO SAS
44	800.194.450	LABORATORIOS ARMOFAR LTDA
45	800.045.311	LABORATORIOS BEST S.A
46	900.438.605	LABORATORIOS BIOESTERIL SAS
47	860.527.744	LABORATORIOS CHALVER DE COLOMBIA S.A.S
48	800.011.068	LABORATORIOS FARMACEUTICOS STELAR SA
49	800.248.123	LABORATORIOS FARMANAL LTDA
50	800.111.257	LABORATORIOS MEDICK S.A.S
51	860.450.667	LABORATORIOS NATURCOL S.A
52	800.200.423	LABORATORIOS SERES SAS
53	900.209.962	LARSEN LTDA



Empresas Clientes Fundación BioEntorno Cierre Diciembre 2025		
No	NIT	Nombre
54	900.952.219	LATIN WEST SAS
55	830.108.430	LE CROP PROTECTION S.A
56	900.269.205	LG PHARMA CIA LTDA
57	830.066.445	LIMOR AGROPROTECCION S.A
58	800.238.326	LIMOR DE COLOMBIA S.A
59	900.398.992	MA COLOMBIA SAS
60	805.029.670	MEDIGEN S.A.S
61	800.013.455	MICROFERTISA SAS
62	860.001.543	MITSUBISHI COLOMBIA LTDA
63	900.342.832	MITSUI & CO. (COLOMBIA) LTDA.
64	860.020.439	MONOMEROS COLOMBO VENEZOLANOS S.A.
65	900.362.642	MONSER PRODUCTOS FARMACEUTICOS SAS
66	830.015.923	MSD SALUD ANIMAL SAS
67	901.000.907	MSN LABS AMERICAS S A S
68	901.218.340	NASHEL S.A.S.
69	901.435.922	NGC AGROSCIENCES COLOMBIA S.A.S
70	860.527.744	OFTALMOQUIMICA SA
71	804.014.423	OTOPHARMA S.A.S.
72	800.205.416	PERCOS S.A.
73	805.021.735	POLYMERS CROP S.A.
74	811.041.735	PRODUCTORA DE PLAGUICIDAS S.A - PROPLAG S.A
75	900.152.536	PROFMA S.A.S.
76	890.938.300	QUIFARMA S.A.S.
77	900.918.517	QUIMIAGRO S.A.S
78	860.501.437	QUIMICA PATRIC LTDA
79	860.404.306	QUIMICOS ALBOR
80	900.236.296	RED SURCOS COLOMBIA LTDA
81	800.153.773	ROCI PHAR S.A.S
82	800.065.995	ROPSOHN LABORATORIOS SAS
83	817.002.356	SAAT ANDINA S.A.
84	900.050.324	SAGPHARMA LTDA
85	16.253.796	SANOPLANT - CARLOS ANIBAL MONTOYA MARMOLEJO
86	800.156.358	SOCIEDAD ALDANKEMI LTDA
87	860.526.365	SUPERABONO S.A.S.
88	830.132.117	SYNTHOMED INTERNATIONAL S.A.
89	890.300.466	TECNOQUIMICAS S.A.
90	890.204.192	VELEZ & GOMEZ S.A.S LABORATORIOS VELEZGO
91	830.505.796	VITAFAR LTDA

Empresas Clientes Fundación BioEntorno Cierre Diciembre 2025		
No	NIT	Nombre
92	800.030.907	VON HALLER LABORATORIOS LTDA
93	830.133.309	VPM- VECTORS AND PEST MANAGEMENT LTDA
94	900.486.173	WALPER S.A.S
95	900.188.982	WHESTHER PHARMACEUTICAL S.A.S.
96	901.014.542	WINTERHALTER ANDINA SAS
97	900.710.720	XINETIX PHARMA SAS
98	900.141.271	YASER S.A.
99	900.094.917	ZELL CHEMIE COLOMBIA LIMITADA
100	805.001.306-3	FARMASER SAS
101	901.538.753-6	HOYA LENS COLOMBIA SAS
102	900.922.289-2	SINO AGRI LEADING BIOSCIENCE COLOMBIA SAS
103	830.076.503-0	HUMANCARE SAS
104	809.007.519-7	HERIGAR
105	830.141.737-5	IMPROFARME SAS
106	901.336.913-0	POLAK
107	901.099.227-9	AGROFUTURO
108	900.560.774-9	DISAN AGRO SAS

De acuerdo con la tabla anteriormente presentada, con un total de 108 empresas a cierre de 2025, la Fundación BioEntorno, tiene la siguiente composición de empresas por líneas de servicio.

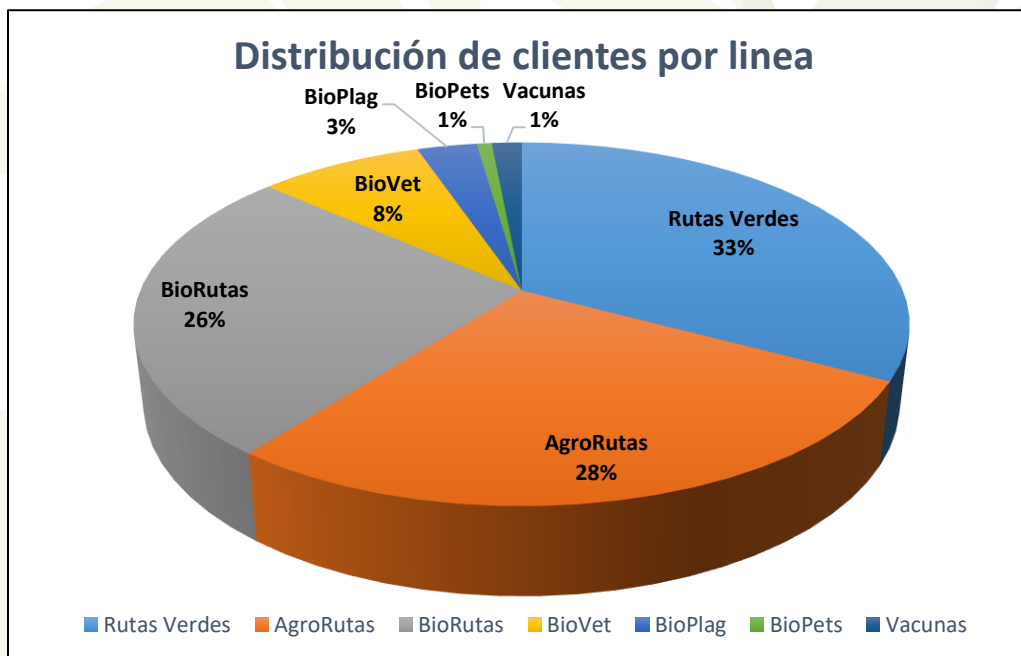

Es importante recordar que una empresa puede encontrarse en varias líneas de gestión y que allí se incluye APROVET - ASOCIACION NACIONAL DE LABORATORIOS DE PRODUCTOS VETERINARIOS, el cual está identificado como un solo cliente, pero representa a varias empresas que están vinculadas a ese gremio y por la cual le realizamos de manera indirecta la gestión a sus empresas. (Ej. En AgroRutas prestamos el servicio para 27 empresas de Aproveit)

2. Reporte de nuevos laboratorios.

Se reporta que durante el año 2025 se dio el ingreso de 12 empresas, de las cuales 5 entraron en AgroRutas, 5 a Rutas Verdes y 2 a BioRutas.

EMPRESA	PROGRAMA
AGROFUTURO COLOMBIA SAS	GESTION AMBIENTAL PLAGUICIDAS AGROPECUARIOS
CI LABORATORIOS IMPROFARME SAS	GESTION AMBIENTAL MEDICAMENTOS HUMANOS VENCIDO
CIPLA COLOMBIA SAS	GESTION AMBIENTAL MEDICAMENTOS HUMANOS VENCIDO
DISAN AGRO SAS	GESTION AMBIENTAL PLAGUICIDAS AGROPECUARIOS
EXTRACTORA SICARARE SAS	GESTION AMBIENTAL RESIDUOS RECICLABLES BIORUTA
FARMASER S A	GESTION AMBIENTAL MEDICAMENTOS HUMANOS VENCIDO
HOYA LENS COLOMBIA SAS	GESTION AMBIENTAL RESIDUOS RECICLABLES BIORUTA
HUMANCARE SAS	GESTION AMBIENTAL MEDICAMENTOS HUMANOS VENCIDO
INNOVEX INTERNATIONAL S.A.S	GESTION AMBIENTAL MEDICAMENTOS HUMANOS VENCIDO
NOVAG SAS	GESTION AMBIENTAL PLAGUICIDAS AGROPECUARIOS
POLAGRO SAS	GESTION AMBIENTAL PLAGUICIDAS AGROPECUARIOS
SINO AGRI LEADING BIOSCIENCE COLOMBIA SA	GESTION AMBIENTAL PLAGUICIDAS AGROPECUARIOS

3. Líneas de Servicios

Actualmente la Fundación Bioentorno cuenta con 6 líneas de Planes Postconsumo; que facilitan el cumplimiento normativo ambiental de las empresas, a través de Planes Postconsumo Colectivos, cinco de los cuales Operan Residuos Peligrosos y uno Residuos Ordinarios; y seis Programas de Responsabilidad Social Corporativa.

A continuación, se relacionan los 6 programas postconsumo:

Planes Postconsumo de Residuos Peligrosos

I. Medicamentos Vencidos:
a. BioVet – Plan Colectivo de Medicamentos Veterinarios Vencidos
b. Rutas Verdes - Plan Postconsumo de Medicamentos de Uso Humano Vencidos y Parcialmente consumidos.

II. Planes Postconsumo de Plaguicidas:
c. AgroRutas - Plaguicidas Agropecuarios y de uso en salud pública
d. BioPets – Plaguicidas Veterinarios de mascotas
e. BioPlag – Plaguicidas de uso Doméstico.

Planes Postconsumo de Residuos Ordinarios

f. BioRutas – Plan Colectivo de Gestión Ambiental de Envases y Empaques
--

Programas de Responsabilidad Social Corporativa

- g. **BioAkademy** - Plan de Capacitaciones Virtuales,
- h. **BioForest** - Plan de Forestación y reforestación, siembra y entrega de arboles y plantas,
- i. **BioBees** – Plan de Conservación de Abejas y Polinizadores,
- j. **BioHealth** – Planes de Promoción de la salud Ekilibrium y Extreme Control,
- k. **BioKids** – Alianza con Liga de taekwondo de Vaupés para la promoción del deporte en niños y jóvenes del postconflicto
- l. **BioCommunity**: Eventos pedagógicos, culturales y talleres para la construcción de una cultura de responsabilidad ambiental de acuerdo con las problemáticas específicas de las comunidades, incluyen actividades de embellecimiento, reciclaje, compostaje, huertas caseras, prevención de tráfico de animales y especies nativas, etc.

4. Organización Administrativa y Operativa de la Fundación Bioentorno

A continuación, se muestra el organigrama de la Fundación BioEntorno:

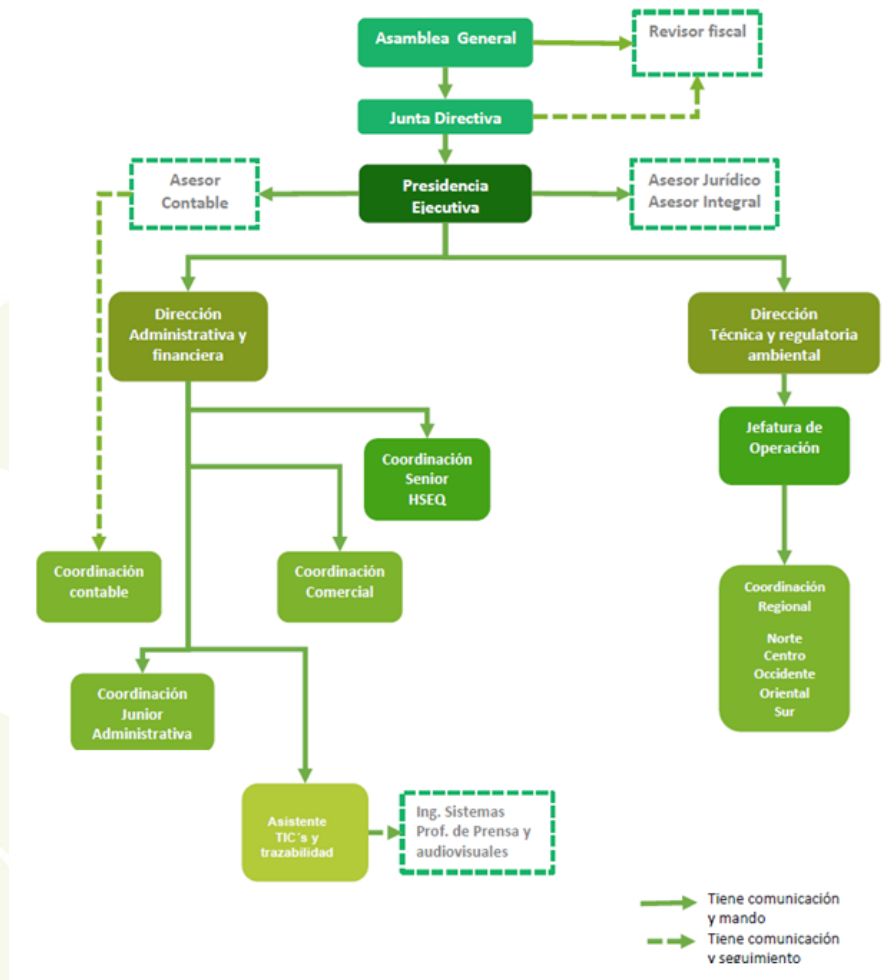

Así mismo, en el año 2025 se presentó y aprobó el Plan Estratégico 2026 – 2030, que establece 5 ejes estratégicos de trabajo, que se presentan a continuación:



CAPITULO II: ASPECTOS JURIDICOS.

1. Posibles contingencias a favor o en contra.

La Fundación BioEntorno no tiene litigios vigentes, hay 4 empresas con deudas de difícil cobro, a favor de la Fundación y durante el año 2025 se tiene: 1 cobro jurídico (Agrísense - Embargo), 2 cobro prejurídicos (Bioesteril, Monser), 1 acuerdo de pago (Halcón Agroindustrial). Se recuperó cartera de tres empresas (Seres, Kevipharma y Red Surcos Colombia).

2. Situación Laboral de la Fundación BioEntorno

La Fundación BioEntorno tuvo vinculadas las siguientes personas mediante contrato de trabajo:

CARGO	NOMBRE	CÉDULA	CONTRATO
Presidente Ejecutiva	Silvana María Mojica Moreno	52.700.017	Termino Indefinido
Directora Técnica	Mónica Suárez Medina	1.032.412.963	Termino Indefinido
Director Administrativo y Financiero	Juan Camilo Pinzón R	79.938.755	Termino Indefinido
Coordinadora Nacional	Adriana Marcela Miranda Jácome	1.090.381.878	Termino Indefinido
Coordinador Regional	Yoselin Londoño	1.020.473.947	Termino Indefinido
Coordinadora Regional	Angie Paola Rodríguez Henao	1.090.507.551	Termino indefinido
Coordinadora Regional	Maria Isabella Castaño Aguirre	1.007.820.892	Termino indefinido
Coordinadora Regional	Diana Paola León	1.002.479.416	Termino Indefinido
Coordinadora de TICS y Comunicaciones	Milly Nayely Nuñez Quiroga	1.002.674.766	Termino Indefinido
Asistente Administrativo y de Talento Humano	Jenny Katherine Pachón Rodríguez	1.076.653.477	Termino Indefinido

3. A. Perfiles de las áreas de Gestión Administrativa de la Fundación

Área Administrativa	Perfiles de Cargos			
Presidente Ejecutiva	Profesional con Maestría en Comunicación de la Javeriana Bogotá y Especialista en Mercadeo Estratégico del CESA. Abogada en formación.			
Área Contable	Asesor Contable Contador Público Profesional	Contador Contador Público Profesional	Auxiliar Contable Experiencia en asistencia contable	Revisoría Fiscal Contador Público Profesional con experiencia como Revisor fiscal
Área Jurídica	Asesor Jurídico Abogado Especialista en Derecho Ambiental, Comercial y Especialista en Derecho Minero Energético			
Area Administrativa	Director Administrativo y Financiero	Ingeniero Ambiental y Sanitario – Universidad de la Salle Especialista en Ambiente y Desarrollo Local Máster en Gestión y Auditorías Ambientales Máster en Energías Renovables Especialista en Administración Financiera Especialista en Formulación y Evaluación Social y Económica de proyectos		
	Coordinador HSEQ Profesional en cualquier rama de la Ingeniería con licencia SST vigente y un año de experiencia en cargos similares	Coordinador de comunicaciones y TICS Técnicos o profesionales en áreas de Tecnologías de la información y/o comunicaciones	Asistente Administrativo y de Talento Humano Técnicos o profesionales en áreas de asistencia administrativa, manejo de recursos, sistemas y/o comunicaciones	
Área Comercial	Coordinador Comercial Técnicos o profesionales en cualquier Area. Experiencia en áreas comerciales y tecnologías			

B. Perfiles del Área Operativa de la Fundación

Área Operativa	Perfiles de Cargos
Dirección Técnica	Profesional en Ingeniería Química con Especialización en Gerencia de Empresas y Maestría en Gerencia de Proyectos

Área Operativa	Perfiles de Cargos
Coordinación Nacional	Profesional en Comunicación Social con Especialización en Gestión Ambiental
Coordinaciones Regionales	Profesionales en Ingeniería Ambiental - Especializados

4. Contratos de servicios operacionales con proveedores principales de Disposición Final y Transporte

La gestión de contratación con proveedores de servicios operacionales de disposición final y transporte, necesarios para el desarrollo de los programas postconsumo ejecutados durante el año 2025, en pleno cumplimiento de la normatividad ambiental y según los requisitos de la Autoridad Nacional de Licencias Ambientales, se dio con las siguientes compañías:

a. Servicios de Disposición Final y Transformación

Razón Social	Tipo de Proceso
Ambientar	Incineración
ASEI S.A.S	Incineración
Aseo y Salud A&S ESP	Incineración
Aserhi S.A.S ESP	Incineración
Bio- Residuos S.A.S.	Incineración
Descont S.A.S. ESP	Incineración
Futuraseo	Incineración
Inci Huila S.A. ESP	Incineración
Proyectos Ambientales S.A.S ESP	Incineración
Salvi Ltda.	Incineración
Sandesol S.A. ESP	Incineración
Servicios Ambientales Especiales S.A. ESP	Incineración
Soluciones Ambientales del Caribe S.A. ESP	Incineración
Interaseo S.A. ESP	Incineración
Maderas Plásticas Ecológicas	Reciclaje Especializado
Ecoriente S.A.S.	Reciclaje Especializado
Mangueras y Conducciones Mayco S.A.	Reciclaje Especializado
Operadores de servicios de la sierra	Celda de seguridad
Tracol S.A.	Celda de seguridad
Veolia Aseo Buga S.A. ESP	Celda de Seguridad
Centro de Gestión Sostenible S.A. ESP	Celda de Seguridad
Veolia Servicios Industriales Colombia SAS	Celda se Seguridad- Incineración
Avviare Materials S.A.S.	Reciclaje
Cartones America	Reciclaje
Fundacion Tu Ries	Reciclaje
Colrecicladora S.A.S.	Reciclaje

b. Transporte.

Nombre o Razón Social	Zona del País
Maderas Plásticas Ecológicas - German Valencia	Valle del Cauca y Eje Cafetero
Klaumer S.A.S.	Cundinamarca
Ecoriente S.A.S.	Casanare
Transportes Castellanos Cano S.A.S	Norte de Santander
Descont S.A.S. ESP	Nacional
Emdepsa S.A.	Eje Cafetero
Oscar Alberto Mogollón Rico	Santanderes
Wilson Quimbay Cárdenas	Meta
Helio Jair Rodriguez	Cundiboyaca y Tolima
Mauricio Carlosama Mantilla	Nariño
Ricardo Mavesoy Arrigui	Huila
Maria Dancy Blandon Grajales	Quindío
Reinaldo Ramirez Cardenas	Risaralda
Edder Arbeláez Muñoz	Quindío - Meta
Mauricio Cifuentes López	Valle del Cauca
Reinaldo Hincapié	Antioquia
Carlos Mario Cardona	Eje Cafetero
Jorge Alfredo Fúquene	Cundinamarca
Dilver Andrés Alvarado Molina	Cundinamarca
Marcos Uriel Vera Barrera	Norte de Santander
Reinaldo Hincapié	Antioquia
Joselin Rojas López	Boyacá
Jorge Eduardo Gomez	Boyacá
Daniel Stiven Gomez Pasive	Meta
Javier Lozada	Casanare y Meta
José Alexander Conde	Norte de Santander
Jaime Moreno	Santander

c. Consideraciones.

Se cumplió con las obligaciones presentes en los Contratos firmados con Clientes y Proveedores, se superaron las metas de recolección y cobertura establecidas en los Planes Postconsumo, se dio cumplimiento a las normas de contratación, se realizaron cotizaciones sobre todos los proveedores de la operación, analizando la relación costo beneficio. Se contrataron seguros con MAPFRE para cubrir el transporte, los centros de acopio y el personal de la Fundación.

Se mantuvo la estabilidad laboral como política organizacional, y se creó el cargo de la dirección administrativa y financiera.

Actualmente el rubro de mayor impacto sigue siendo el transporte, especialmente en del plan postconsumo de plaguicidas, pues la ineficiencia intrínseca de transportar envases vacíos es alta, aunque se utilizaron compactadoras en las zonas de mayor generación, para disminuir los costos en el transporte a disposición final.

AgroRutas fue la línea que más creció, seguida de BioRutas y Rutas Verdes, siendo las dos últimas las que impactan positivamente en los excedentes del ejercicio.

Se generaron capacitaciones virtuales en Stream o Webinar, para todas las líneas, ampliando los públicos de impacto en todas las líneas postconsumo y continuando con nuestra visión pedagógica y cultural de los Postconsumos.

Los proveedores elegidos en los servicios de disposición final son contratados teniendo en cuenta la capacidad de garantizar *trazabilidad, poseer sistemas de calidad y excelencia técnica*, por lo cual, se auditan anualmente por parte de la organización.

Las personas naturales y jurídicas que prestan los Servicios de Transporte son contratadas buscando la mayor economía en los gastos, garantizando la idoneidad y responsabilidad en la prestación del servicio. La Fundación BioEntorno brinda a todos los proveedores de servicios de transporte las herramientas para el cumplimiento del Decreto 1609 de 2002 compilado en el Decreto de 1079 de 2015.

De los Programas de Responsabilidad Social Corporativa que se clasificaron por líneas, que apuntan al cumplimiento de Objetivos de Desarrollo Sostenible, se desarrollaron 3, por lo cual de la mano de los planes postconsumo, se entregará informe de RSC.

5. Contratos de Arrendamiento Vigentes

Se mantuvo el contrato de arrendamiento del Centro de Acopio de Puerto López, Meta, dando cumplimiento a todas las obligaciones y se generó un nuevo contrato de arrendamiento en Pereira de un lote para un centro de acopio.

6. Obligaciones de Persona Jurídica

- a. La Presidencia Ejecutiva ha mantenido actualizada la Personería Jurídica para representar todos los actos relacionados con la existencia y representación legal de la Fundación Bioentorno.
- b. Se realizaron los pagos de servicios y mantenimiento adquiridos con cargo al presupuesto de manera oportuna, se cancelaron los servicios públicos y se cumplió con las obligaciones fiscales ante la DIAN (presentación oportuna de las retenciones en la fuente y presentación de la información exógena).
- c. Se aseguraron todos los bienes muebles adquiridos por la Fundación Bioentorno, además de la operación y se garantizó la compra de software legal para los equipos de cómputo y el área contable.
- d. La Fundación BioEntorno se encuentra al día en pagos a seguridad social y salarios de las personas contratadas bajo contrato de trabajo.
- e. Respecto de los contratistas, los proveedores de servicios y autoridades recibieron los pagos a tiempo, en términos de 30 días posteriores a la recepción de las facturas, cuentas de cobro o cumplimiento de deberes.
- f. Se mantuvo en firme el registro de marca ante la SIC y se inició el trámite para registrar las marcas de los programas postconsumo y de responsabilidad social, se proyectó en 2026 avanzar con traslado de marcas y ampliar el registro de estas.
- g. Se adquirieron seguros MAPFRE para la operación, el transporte, los Centros de acopio y seguros de vida con los trabajadores.

CAPITULO III: ASPECTOS CONTABLES Y FINANCIEROS

1. Informes Contables

Los informes contables se han elaborado y presentado oportunamente, cumpliendo con las normas contables establecidas en las leyes colombianas, los cuales se encuentran con sus correspondientes soportes en los archivos, debidamente firmados por la Representante Legal, el Contador y el Revisor Fiscal. Se adjuntan a este informe los EF y Balances, como Anexo 1.

2. Presupuesto

El manejo dado por la Junta Directiva y la Presidencia Ejecutiva al presupuesto aprobado para el año 2025 permitió realizar las contrataciones y arreglos de infraestructura necesarios para dar cumplimiento a los diferentes planes a cargo de la Fundación.

Los ingresos fueron utilizados para mantener el buen funcionamiento de la administración. Se adjuntan Presupuestos Proyectado 2026 y Ejecutado 2025 como anexo 2 de este informe.

2.1. Rentabilidad de las líneas: Las líneas del plan postconsumo de medicamentos vencidos de uso humano – Rutas Verdes y el Programa de Envases y empaques - BioRutas, son los que generan mayor rentabilidad.

Se proyecta que en 2026 continúe el crecimiento con nuevos clientes de AgroRutas, Rutas Verdes y apertura de mercado en RSC.

A continuación, se muestran gráficas comparativas de rentabilidad por la línea de planes postconsumo

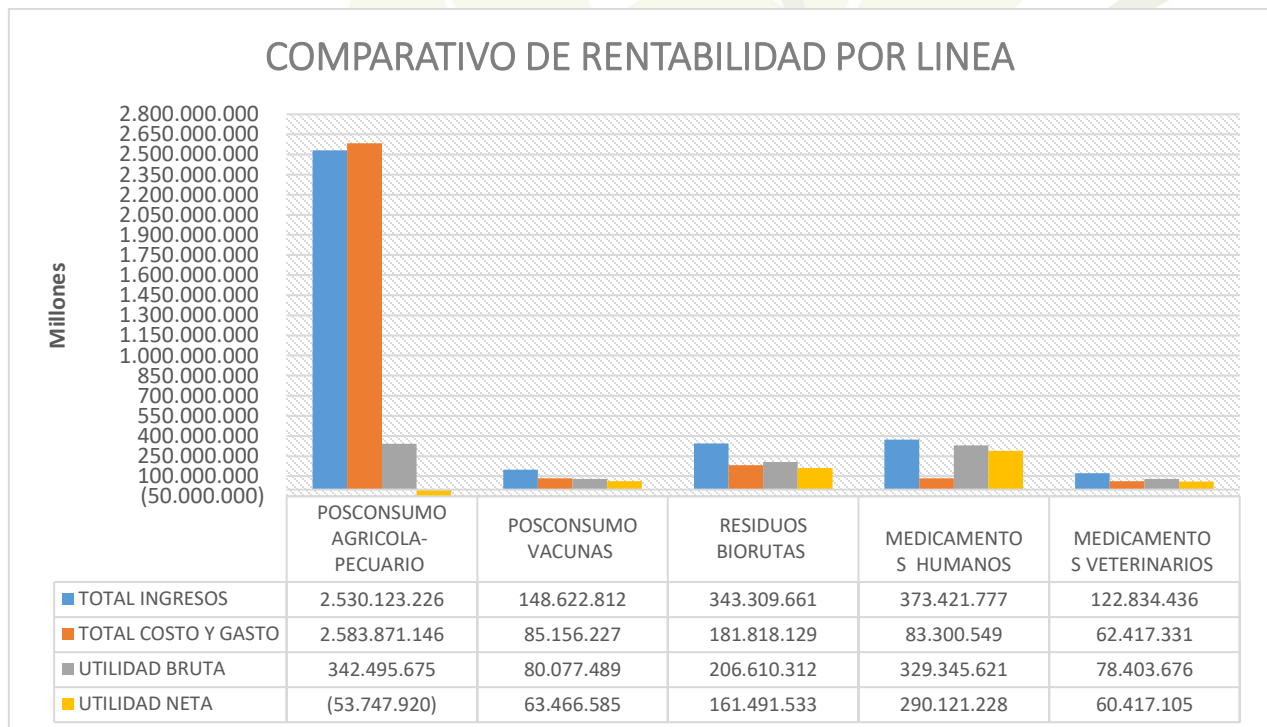

3. Costos Operacionales:

La mayor parte de los costos operacionales son servicios de Transporte de residuos y servicios profesionales requeridos para abrir zonas y realizar capacitaciones, con viáticos y epp's. Es importante considerar que asegurar la operación y el personal genera un aumento en el costo de operación, pero que fue necesario para blindar a las empresas miembros de los programas frente a la Responsabilidad Extendida del Productor. El transporte de residuos sigue siendo el mayor de los rubros.

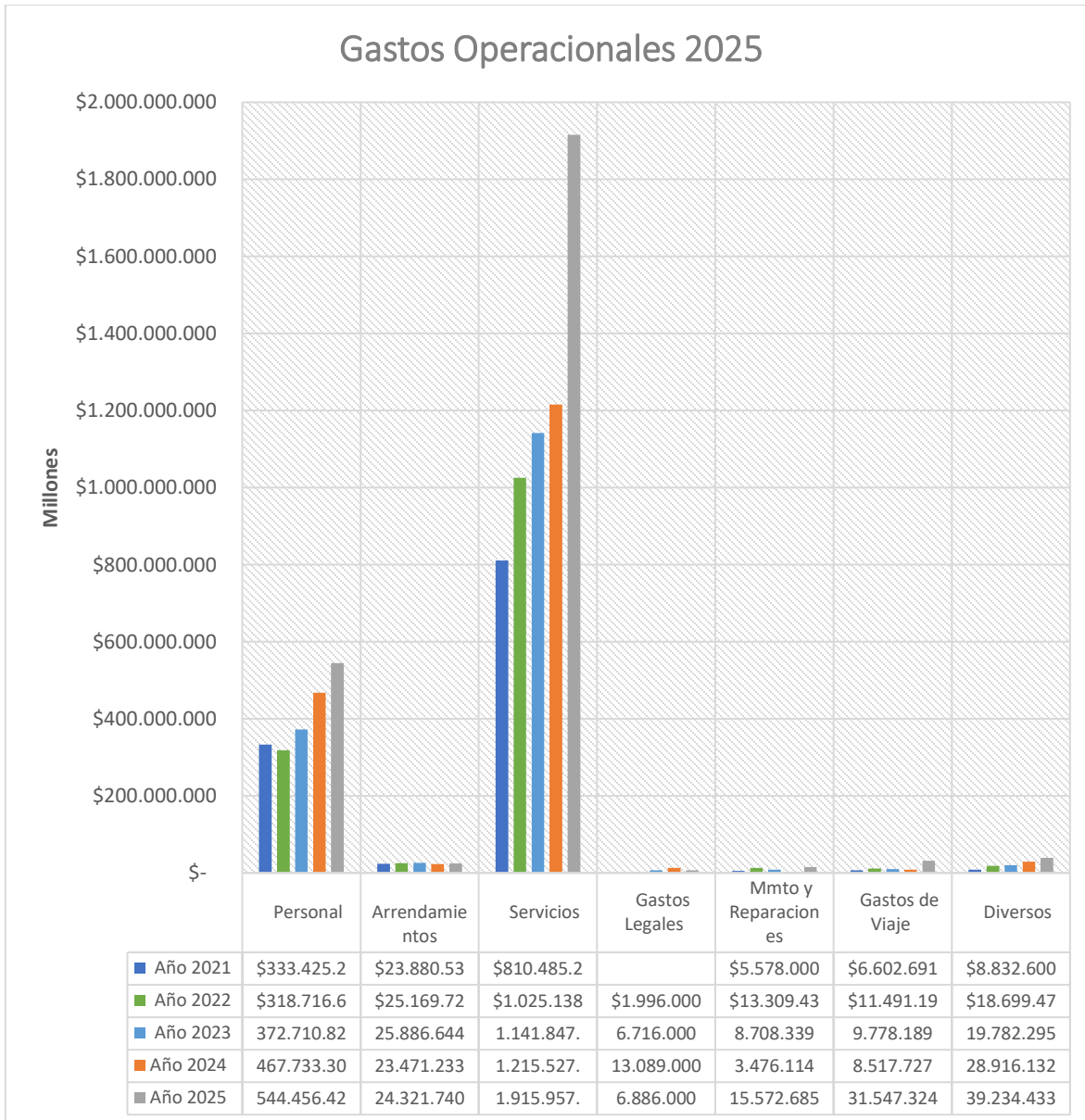

Gastos de administración:

Los gastos de administración continuaron siendo estables, subieron con el IPC y consisten en Asesoría jurídica, Asesoría Contable, Revisoría Fiscal, Arriendo de oficinas y Representante Legal.

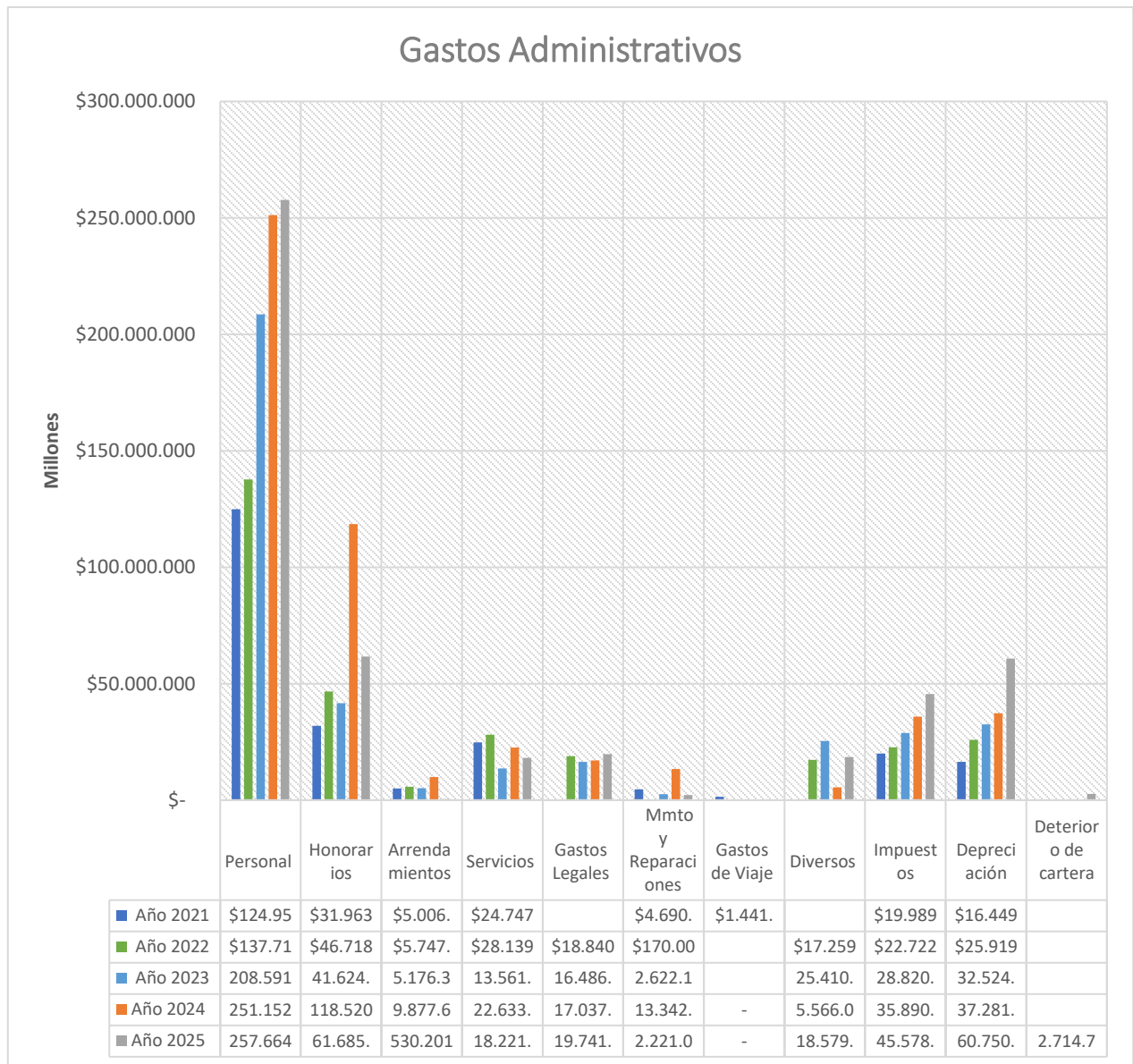

EFICIENCIA DE LA OPERACIÓN DEL PLAN POSTCONSUMO DE PLAGUICIDAS

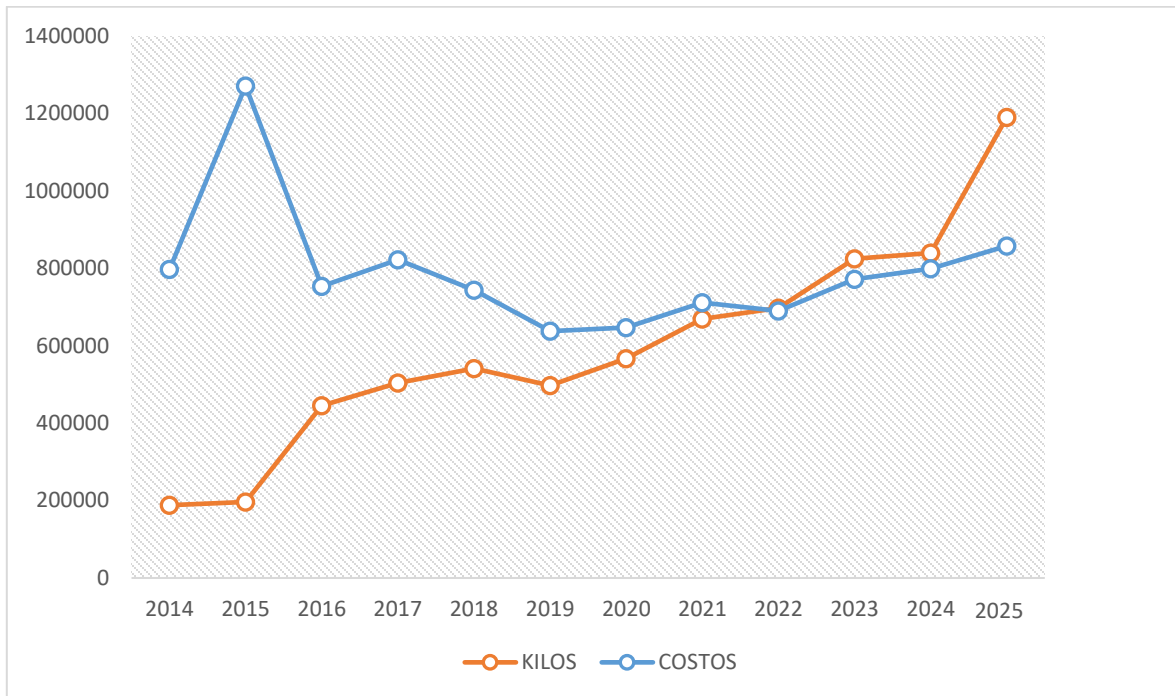

Se evidencia estabilidad en crecimiento del costo por Kg afectado por el crecimiento importante de 2025 en donde la operación ingreso 103 municipios nuevos, lo que genera un reto y transición para la estabilidad del costo por kilogramo en donde incluso por el crecimiento de las metas estableció un nuevo centro de acopio, se presenta un buen comportamiento y se cierra a diciembre 2025 con presencia en 434 municipios del país.

INVERSIONES

Se informa que los excedentes de ejercicio de años anteriores asignados para la remodelación de la casa comprada, según Orden de Asamblea 2024, fueron invertidos en la restauración de la casa que fue entregada en 2025.

RESULTADOS DEL EJERCICIO

Los Estados Financieros y Balances son positivos como se evidencia en los documentos originales con corte a 31 de Diciembre de 2.025, que se adjuntan a este informe como Anexo 1 y que fueron enviados a todos los miembros Honorarios con anticipación a la reunión de Asamblea. Igualmente se cumplió con el Presupuesto estimado para 2025 y se presentó el Presupuesto 2026, Anexo 2 de este Informe.

CAPITULO IV:

RESULTADOS

PLANES POSTCONSUMO

En general todas las líneas de Planes Postconsumo, AgroRutas, BioPets, BioPlag, BioVets, Rutas Verdes y BioRutas, **obtuvieron** resultados de gestión positivos; dando cumplimiento a todas las metas específicas de cada programa, superando de manera considerable todos los registros en capacitaciones virtuales y presenciales.

Se adjunta Informe de Gestión Técnico en el Anexo 3 de este Informe.

PLANES DE RESPONSABILIDAD SOCIAL CORPORATIVA

Durante 2025 se realizaron actividades asociadas a 3 de los 5 los Programas de Responsabilidad Social Corporativa dependiendo de los Objetivos de Desarrollo Sostenible a los cuales apuntan.

BioCommunity: Programas dirigidos a promover talleres, eventos pedagógicos, culturales y demás alrededor de temas ambientales de interés de las comunidades como el reciclaje, la separación en la fuente, el compostaje casero y las prácticas de descontaminación de espacios públicos. Se realizaron eventos enfocados en la conservación de recursos naturales, separación en la fuente, huertas caseras, reutilización y reciclaje.

En este programa se obtuvieron los siguientes indicadores:

No de actividades desarrolladas	22
No de comunidades intervenidas	27
No de adultos beneficiados	691
No de niños beneficiados	705

BioBees: Programas de Responsabilidad Social Corporativa que buscan promover la conservación de polinizadores, focalizado en Abejas. Promueve charlas abiertas al público sobre importancia de la especie y cuidado de abejas y polinizadores y la conservación de Abejas Angelitas en 3 municipios de Norte de Santander. Los indicadores de este programa son los siguientes:

No de actividades desarrolladas	2
No de comunidades intervenidas	4
No de adultos beneficiados	131
No de colmenas entregadas	20

BioForest: Programa que busca la conservación de la flora nativa, promoviendo la forestación y reforestación propiciando la reconstrucción social de la cultura de conservación ambiental. En 2025 se realizaron 4 actividades con los siguientes indicadores:

No de actividades desarrolladas	3
No de adultos beneficiados	413
No de comunidades intervenidas	3
No de árboles sembrados	100
No de suculentas entregadas	410

Proyecciones de Gestión en Programas 2026

- Plan Postconsumo de Medicamentos Vencidos: **Rutas Verdes**

Se espera continuar con el crecimiento del número de empresas del sector farmacéutico adherido a Rutas Verdes ya que es la línea en etapa de expansión, sumado al cambio normativo que esta en proceso en donde Bioentorno viene participando y en donde la metodología de cumplimiento se dará a través de un modelo multicriterio en donde el criterio principal será por cobertura. Se prevé cambios en las empresas para dar cumplimiento a la norma y en donde BioEntorno se esta preparando para estos cambios y tener capacidad de recibir empresas.

- Plan Postconsumo Plaguicidas: **AgroRutas**

Se continuará ampliando la cobertura Departamental y Municipal de todas las líneas mediante jornadas de recolección integral de Residuos Postconsumo de RESPEL y nuevos mecanismos de devolución, que faciliten el acceso de zonas costosas y lejanas de centros urbanos. Se continuará buscando ampliar el número de empresas vinculadas a este Plan. De acuerdo a comunicación con la Autoridad Ambiental esta será la próxima norma que entrará en revisión para modificación, por lo que debemos estar preparados en el crecimiento de cobertura.

- Plan Postconsumo de Residuos Reciclables: **BioRutas**

Se espera ampliar el número de clientes de esta línea, de acuerdo al Plan estratégico generando valor para las empresas y que encuentren en la Fundación un aliado para dar alcance a todos sus compromisos de responsabilidad extendida del productor.

Posicionamiento a través de participación en Eventos 2025

La Fundación BioEntorno durante el año 2025, enfocó sus acciones en tres eventos claves del sector medioambiental del país, de la siguiente manera:

1. Cumbre Internacional de Sostenibilidad e Innovación Ambiental 2025 – CAR. Incluyó: Stand Corporativo
2. Celebración de 17 Años con Agenda académica e institucional
3. XXIV Congreso Internacional en Gestión Integral de Residuos y Perspectivas Ambientales – Incluyó: Ponencia de la Presidencia – Silvana Mojica y Stand Corporativo

La participación en los eventos permitió ampliar el posicionamiento en el sector ambiental y fortalecimiento de relaciones con grupos de interés y personas de importancia relevante en el sector ambiental y social del país.

Esperamos continuar teniendo altos estándares de calidad con la responsabilidad jurídica, excelencia técnica y transparencia corporativa, que nos identifica.

Representante Legal
FUNDACIÓN BIOENTORNO