



EL TRABAJO EN ARMONÍA
CON EL MEDIO AMBIENTE

CONTENIDO

INTRODUCCIÓN.....	3
CAPITULO I: INFORME DE GESTIÓN ADMINISTRATIVA.....	4
1. Vinculados a la Fundación Bioentorno.....	4
2. Reporte de nuevos laboratorios.....	6
3. Líneas de servicios.....	6
4. Organización Administrativa de la Fundación Bioentorno.....	7
CAPITULO II: ASPECTO JURIDICO.....	9
1. Posibles contingencias a favor o en contra.....	9
2. Situación Laboral de la Fundación.....	9
3. Perfiles de las Áreas de gestión administrativa de la Fundación.....	9
4. Contratos Relevantes para la operación de la Fundación.....	¡Error! Marcador no definido.
5. Contratos de Arrendamiento Vigentes.....	13
6. Obligaciones de persona jurídica.....	13
CAPITULO III: ASPECTO CONTABLE Y FINANCIERO.....	14
1. Informes Contables.....	14
2. Presupuesto.....	14
3. Gastos Operativos:.....	14
CAPITULO IV: ASPECTO AMBIENTAL	
1. Resultados Planes Postconsumo	

EL TRABAJO EN ARMONÍA
CON EL MEDIO AMBIENTE

INFORME DE GESTIÓN DE LA FUNDACIÓN BIOENTORNO.

INTRODUCCIÓN

La FUNDACIÓN BIOENTORNO, es una Entidad sin Ánimo de Lucro, de derecho privado, legalmente constituida mediante escritura pública número 1667 otorgada por la Notaría 22 de Bogotá D.C, de fecha 21 de octubre de 2008, inscrita ante la Cámara de Comercio de Bogotá, el 21 de noviembre de 2008 bajo el número 145310 del Libro I, de conformidad con las leyes de la República de Colombia domiciliada en la Calle 48 No 16A-21 en la ciudad de Bogotá D.C, identificada tributariamente con el NIT. 900.254.750-0, cuyo objeto social principal *“persigue fines de bienestar social e interés común mediante el mejoramiento de las condiciones del ambiente y de la calidad de vida de las personas, busca promover espacios culturales que faciliten la reconstrucción social de una cultura de responsabilidad ambiental con poblaciones vulnerables. La Fundación Bioentorno tendrá como objeto contribuir a la conservación y la protección del medio ambiente y de la salud en el territorio nacional y su impacto en el ámbito internacional, enmarcado en el desarrollo sostenible y propender por acciones de la industria y de la población en general que prevengan amenazas, daños, emergencias y catástrofes derivadas del uso de los recursos naturales.”*

De tal manera, que en cumplimiento de mis obligaciones como Representante Legal de la Fundación Bioentorno, las cuales se encuentran contenidas en el artículo 47 de la Ley 222 de 1995, y en conjunto con la Junta Directiva, por medio del presente documento expongo el informe de la gestión de Fundación Bioentorno realizada durante el periodo comprendido entre enero a diciembre del año 2023, en consecuencia, el actual informe es una exposición fiel sobre la evolución de los negocios y la situación económica, administrativa y jurídica de la ESAL.



EL TRABAJO EN ARMONÍA
CON EL MEDIO AMBIENTE

CAPITULO I: INFORME DE GESTIÓN ADMINISTRATIVA.

1. Empresas Clientes

NIT	RAZON SOCIAL
830.139.989	ACTIFARMA SA
900.763.063	ADAPTICA S.A.
900.387.449	ADEXA PHARMA SAS
901.215.477	AGREXCEL SAS
830.033.030	AGRIFOL SAS
900.358.377	AGRINET SAS
900.477.684	AGROCHEMY S.A.S
800.188.399	AGROFERCOL- AGROFERTILIZANTES DE COLOMBIA SOCIEDAD POR ACCIONES SIMPLIFICADO
900.299.986	AGROSERVITEC LTDA
860.028.074	ASOCIACION NACIONAL DE LABORATORIOS DE PRODUCTOS VETERINARIOS- APROVET
900.476.827	ATW INTERNACIONAL S.A.S
830.072.817	BLAU FARMACEUTICA COLOMBIA S.A.S.
901.169.684	CAC COLOMBIA CROPS SCIENCE SAS
900.297.153	COASPHARMA SAS
860.526.537	COBYCO S.A.S
900.099.350	COMERVET SAS
860.533.445	COMESTIBLES COLIBRI LTDA
800.145.882	CORPORACION CENTRO DE INVESTIGACION EN PALMA DE ACEITE - CENIPALMA
800.244.105	COSARGO S.A.S.
900.867.146	COSMETIPHARMA SAS
900.896.912	ECCORA ARTESANAL SAS
830.095.890	ECOFERTIL S.A.
890.917.780	ELECTROQUIMICAS WEST S.A.
900.380.505	EMPAFLEXCO- EMPAQUES FLEXIBLES DE COLOMBIA S.A
900.119.951	ENTQUIM COMERCIALIZADORA INTERNACIONAL DE ENTIDADES QUIMICAS
900.862.175	ESPECIALISTAS FARMACEUTICOS SAS
800.110.385	EUROETIKA LTDA
900.333.063	EUROPHARMA LABORATORIOS SAS
800.079.832	FITOGRANOS COMERCIALIZADORA AGROINDUSTRIAL LTDA
901.168.709	FUGRAN S.A.S.
800.164.767	GABRICA S.A.S
900.184.269	G-C FARMA GRUPO COMERCIAL FARMACEUTICO LTDA
900.475.196	GENECA PHARMA SAS
900.910.454	GPC PHARMA SAS
860.532.081	HALCON AGROINDUSTRIAL SAS

860.038.955	HOGIER GARTNER Y CIA SA
860.507.994	ICOFARMA S.A.
900.299.128	IMED ORPHAN SAS
901.296.347	INNOVEX INTERNATIONAL S.A.S
900.095.054	INTEROC S.A SUCURSAL COLOMBIA
890.900.652	INVESA S.A
900.104.950	KEVIPHARMA LABORATORIO FARMACEUTICO SAS
800.194.450	LABORATORIOS ARMOFAR LTDA
800.045.311	LABORATORIOS BEST S.A
900.438.605	LABORATORIOS BIOESTERIL SAS
860.527.744	LABORATORIOS CHALVER DE COLOMBIA S.A.S
800.011.068	LABORATORIOS FARMACEUTICOS STELAR SA
800.248.123	LABORATORIOS FARMANAL LTDA
800.111.257	LABORATORIOS MEDICK S.A.S
860.450.667	LABORATORIOS NATURCOL S.A
800.200.423	LABORATORIOS SERES SAS
900.209.962	LARSEN LTDA
900.952.219	LATIN WEST SAS
830.108.430	LE CROP PROTECTION S.A
900.269.205	LG PHARMA CIA LTDA
830.066.445	LIMOR AGROPROTECCION S.A
800.238.326	LIMOR DE COLOMBIA S.A
900.398.992	MA COLOMBIA SAS
805.029.670	MEDIGEN S.A.S
800.013.455	MICROFERTISA SAS
860.001.543	MITSUBISHI COLOMBIA LTDA
900. 342.832	mitsui & CO. (COLOMBIA) LTDA.
860.020.439	MONOMEROS COLOMBO VENEZOLANOS S.A.
900.362.642	MONSER PRODUCTOS FARMACEUTICOS SAS
830.015.923	MSD SALUD ANIMAL SAS
901.000.907	MSN LABS AMERICAS S A S
901.218.340	NASHEL S.A.S.
901.435.922	NGC AGROSCIENCES COLOMBIA S.A.S
860.527.744	OFTALMOQUIMICA SA
804.014.423	OTOPHARMA S.A.S.
800.205.416	PERCOS S.A.
805.021.735	POLYMERS CROP S.A.
811.041.735	PRODUCTORA DE PLAGUICIDAS S.A - PROPLAG S.A
900.152.536	PROFMA S.A.S.

890.938.300	QUIFARMA S.A.S.
900.918.517	QUIMIAGRO S.A.S
860.501.437	QUIMICA PATRIC LTDA
860.404.306	QUIMICOS ALBOR
900.236.296	RED SURCOS COLOMBIA LTDA
800.153.773	ROCI PHAR S.A.S
800.065.995	ROPSOHN LABORATORIOS SAS
817.002.356	SAAT ANDINA S.A.
900.050.324	SAGPHARMA LTDA
16.253.796	SANOPLANT- CARLOS ANIBAL MONTOYA MARMOLEJO
800.156.358	SOCIEDAD ALDANKEMI LTDA
860.526.365	SUPERABONO S.A.S.
830.132.117	SYNTHOMED INTERNATIONAL S.A.
800.103.864	SYSTEMPACK LIMITADA
890.300.466	TECNOQUIMICAS S.A.
890.204.192	VELEZ & GOMEZ S.A.S LABORATORIOS VELEZGO
830.505.796	VITAFAR LTDA
800.030.907	VON HALLER LABORATORIOS LTDA
830.133.309	VPM- VECTORS AND PEST MANAGEMENT LTDA
900.486.173	WALPER S.A.S
900.188.982	WHESTER PHARMACEUTICAL S.A.S.
901.014.542	WINTERHALTER ANDINA SAS
900.710.720	XINETIX PHARMA SAS
900.141.271	YASER S.A.
900.094.917	ZELL CHEMIE COLOMBIA LIMITADA

2. Reporte de nuevos laboratorios.

Se reporta que durante el año 2024 se dio el ingreso de 22 empresas, de las cuales 9 entraron en AgroRutas, 6 a Rutas Verdes y 7 a BioRutas.

3. Líneas de Servicios

Actualmente la Fundación Bioentorno cuenta con 6 líneas de Responsabilidad Social Corporativa Obligatorios o Planes Postconsumo; que facilitan el cumplimiento normativo ambiental de las empresas, cinco de los cuales administran Residuos Peligrosos y uno Residuos Ordinarios; y seis Programas de Responsabilidad Social Corporativa Voluntaria, 3 en ejecución.

A continuación se relacionan los Programas Postconsumo:

Planes Postconsumo de Residuos Peligrosos

I. Medicamentos Vencidos:

- a. **BioVet** – Plan Colectivo de Medicamentos Veterinarios Vencidos y

- b. **Rutas Verdes** - Plan Postconsumo de Medicamentos de Uso Humano Vencidos y Parcialmente consumidos.

II. Planes Postconsumo de Plaguicidas:

- c. **AgroRutas** - Plaguicidas Agropecuarios y de Uso en Salud Pública
- d. **BioPets** – Plaguicidas Veterinarios de mascotas
- e. **BioPlag** – Plaguicidas de uso Doméstico

Planes Postconsumo de Residuos Ordinarios

- f. **BioRutas** – Plan Colectivo de Gestión Ambiental de Envases y Empaques

Programas de Responsabilidad Social Corporativa

- a. **BioCommunity**: Eventos pedagógicos, culturales y talleres para la construcción de una cultura de responsabilidad ambiental de acuerdo con las problemáticas específicas de las comunidades, incluyen actividades de embellecimiento, reciclaje, compostaje, huertas caseras, prevención de tráfico de animales y especies nativas, etc.
- b. **BioBees** – Plan de Conservación de Abejas y Polinizadores
- c. **BioAkademy** - Plan de Capacitaciones Virtuales
- d. **BioForest** - Plan de Forestación y reforestación, siembra, entrega de árboles y plantas
- e. **BioKids** – Alianza con Liga de Taekwondo de Vaupés para la promoción del deporte en niños y jóvenes del postconflicto

4. Organización Administrativa y Operativa de la Fundación Bioentorno

A continuación, se muestra el organigrama de la Fundación Bioentorno:

EL TRABAJO EN ARMONÍA
CON EL MEDIO AMBIENTE

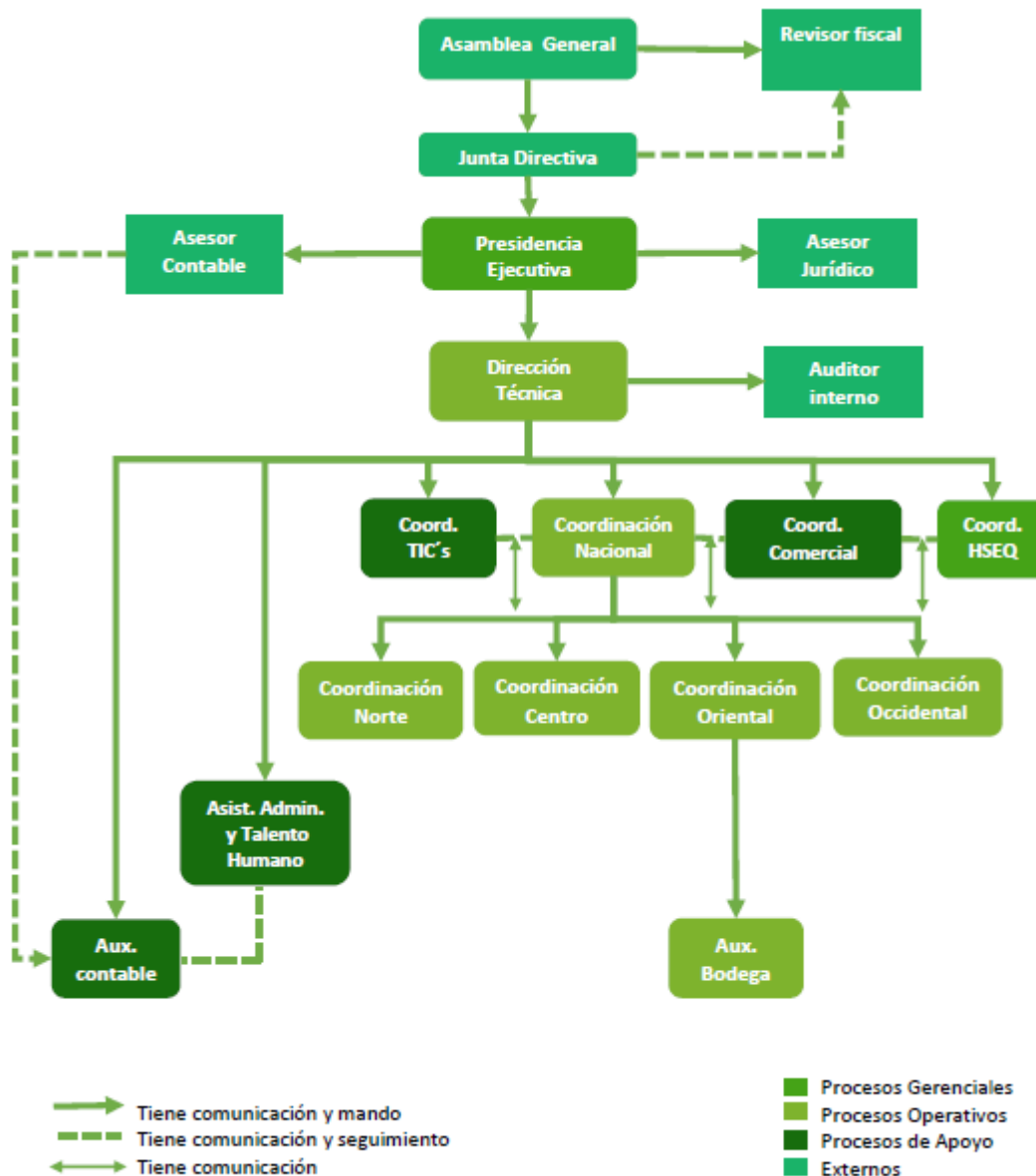

EL TRABAJO EN ARMONÍA CON EL MEDIO AMBIENTE

CAPITULO II: ASPECTOS JURIDICOS.

1. Posibles contingencias a favor o en contra.

La Fundación Bioentorno no tiene litigios vigentes, hay 4 empresas con deudas de difícil cobro, a favor de la Fundación y durante el año 2024 se generaron 2 cobros jurídicos y 2 cobros pre jurídicos, que lograron acuerdos de pago con 2 de las 4.

2. Situación Laboral de la Fundación Bioentorno

La Fundación Bioentorno tuvo vinculadas las siguientes personas mediante contrato de trabajo:

CARGO	NOMBRE	CÉDULA	CONTRATO
Presidente Ejecutiva	Silvana María Mojica Moreno	52.700.017	Termino Indefinido
Directora Técnica	Mónica Suárez Medina	1.032.412.963	Termino Indefinido
Coordinadora Nacional	Adriana Marcela Miranda Jácome	1.090.381.878	Termino Indefinido
Coordinador Regional	Yoselin Londoño	1.020.473.947	Termino Indefinido
Coordinadora Regional	Angie Paola Rodríguez Henao	1.090.507.551	Termino indefinido
Coordinadora Regional	Lizeth Karina Arias Bello	1.053.349.929	Termino indefinido
Coordinadora Regional	María Isabel Barrero Lancheros	1.015.457.567	Termino Indefinido
Coordinadora de TICS y Comunicaciones	Milly Nayely Nuñez Quiroga	1.002.674.766	Termino Indefinido
Asistente Administrativo y de Talento Humano	Jenny Katherine Pachón Rodríguez	1.076.653.477	Termino Indefinido

3. A. Perfiles de las áreas de gestión administrativa de la Fundación

Área Administrativa	Perfiles de Cargos			
Presidente Ejecutiva	Profesional en Psicología con Maestría en Comunicación de la Javeriana Bogotá y Especialista en Mercadeo Estratégico del CESA. Abogada en formación.			
Área Contable	Asesor Contable Contador Público Profesional	Contador Contador Público Profesional	Auxiliar Contable Experiencia en asistencia contable	Revisoría Fiscal Contador Público Profesional con experiencia como Revisor fiscal

Área Administrativa	Perfiles de Cargos			
Área Jurídica	Asesor Jurídico Abogado Especialista en Derecho Ambiental, Comercial y Especialista en Derecho Minero Energético			
Area Administrativa	Asistente Administrativo y de Talento Humano Técnicos o profesionales en áreas de asistencia administrativa, manejo de recursos, sistemas y/o comunicaciones	Coordinador HSEQ Profesional en cualquier rama de la Ingeniería con licencia SST vigente y un año de experiencia en cargos similares	Coordinador de comunicaciones y TICS Técnicos o profesionales en áreas de Tecnologías de la información y/o comunicaciones	
Área Comercial	Coordinador Comercial Técnicos o profesionales en cualquier Area. Experiencia en áreas comerciales y tecnologías.			

B. Perfiles del Área Operativa de la Fundación BioEntorno

Área Operativa	Perfiles de Cargos			
Dirección Técnica	Profesional en Ingeniería Química con Especialización en Gerencia de Empresas y Maestría en Gerencia de Proyectos			

Área Operativa	Perfiles de Cargos			
Coordinación Nacional	Profesional en Comunicación Social con Especialización en Gestión Ambiental			
Coordinaciones Regionales	Profesionales en Ingeniería Ambiental			

4. Contratos de Servicios Operacionales con Proveedores Principales de Disposición Final y Transporte

La gestión de contratación con proveedores de servicios operacionales de disposición final y transporte, necesarios para el desarrollo de los programas postconsumo ejecutados durante el año 2024, en pleno cumplimiento de la normatividad ambiental y según los requisitos de la Autoridad Nacional de Licencias Ambientales se dio con las siguientes compañías:

a. Servicios de Disposición Final y Transformación

Razón Social	Tipo de Proceso
Ambientar	Incineración
ASEI S.A.S	Incineración
Aseo y Salud A&S ESP	Incineración
Aserhi S.A.S ESP	Incineración
Bio- Residuos S.A.S.	Incineración
Descont S.A.S. ESP	Incineración
Futuraseo	Incineración
Inci Huila S.A. ESP	Incineración
Proyectos Ambientales S.A.S ESP	Incineración
Salvi Ltda.	Incineración
Sandesol S.A. ESP	Incineración
Servicios Ambientales Especiales S.A. ESP	Incineración
Soluciones Ambientales del Caribe S.A. ESP	Incineración
Tecnologías Ambientales de Colombia de Bogotá S.A. ESP	Incineración
Interaseo S.A. ESP	Incineración
Maderas Plásticas Ecológicas	Reciclaje Especializado
Ecoriente	Reciclaje Especializado
Mangueras y Conducciones Mayco S.A.	Reciclaje Especializado
Operadores de servicios de la sierra	Celda de seguridad
Tracol S.A:	Celda de seguridad
Veolia Aseo Buga S.A. ESP	Celda de Seguridad
Centro de Gestión Sostenible S.A. ESP	Celda de Seguridad
Veolia Servicios Industriales Colombia SAS	Celda de Seguridad- Incineración

Avviare Materials S.A.S.	Reciclaje
Cartones America	Reciclaje
Fundacion Tu Ries	Reciclaje

b. Transporte.

Nombre o Razón Social	Zona del País
Maderas Plásticas Ecológicas - German Valencia	Valle del Cauca y Eje Cafetero
Klaumer S.A.S.	Cundinamarca y Tolima
Ecoriente	Casanare
Transportes Castellanos Cano S.A.S	Norte de Santander
Descont S.A.S. ESP	Nacional
Emdepsa S.A.	Eje Cafetero
Oscar Alberto Mogollón Rico	Santanderes
Wilson Quimbay Cárdenas	Meta
Helio Jair Rodriguez	Cundiboyaca y Tolima
Mauricio Carlosama Mantilla	Nariño
Ricardo Mavesoy Arrigui	Huila
Wilder Alonso Jimenez Gallego	Norte de Santander
Jose Nilsen Mancilla	Santander
Maria Dancy Blandon Grajales	Quindío
Reinaldo Ramirez Cardenas	Risaralda
Edder Arbeláez Muñoz	Quindío - Meta
Mauricio Cifuentes Lopez	Valle del Cauca
Reinaldo Hincapié	Antioquia
Carlos Mario Cardona	Eje Cafetero
Jorge Alfredo Fúquene	Cundinamarca

c. Consideraciones.

Se cumplió con las obligaciones presentes en los Contratos firmados con Clientes y Proveedores, se superaron las metas de recolección y cobertura establecidas en los Planes Postconsumo, se dio cumplimiento a las normas de contratación, se realizaron cotizaciones sobre todos los proveedores de la operación, analizando la relación costo beneficio. Se contrataron seguros con MAPFRE para cubrir el transporte, los Centros de Acopio y el personal de la Fundación BioEntorno.

El valor del contrato de la obra de restauración de la casa se incrementó, teniendo en cuenta que hubo múltiples imprevistos importantes que se debían cubrir, los muros posterior y anterior debieron ser reconstruidos en su totalidad, impermeabilización del muro trasero, se debió incluir placa en los baños del segundo piso y en todo el primer piso, el piso de madera de una de las salas debió ser cambiado en su totalidad, los vidrios de la puerta de la parte posterior se reemplazaron, se cubrió todo el tejado con drywall para separar de palomas por décadas, empañetaron muros, inclusión de baterías de sanitarios, se construyó nuevo el andén, los cuales ingresaron por 5ª vez en Diciembre de 2024.

Se tuvo que contratar el arquitecto auditor de obra y una ingeniera para solicitar permisos adicionales por las construcciones que se tuvieron que hacer por motivos de fuerza mayor (seguridad y riesgo de caída inminente).

Se tuvo que contratar además un sistema de seguridad compuesto de 16 cámaras, instalación de rejas de seguridad, techos con rejas, sensores de movimientos en todas las ventanas y celebrar contrato con Telesentinel.

Se mantuvo la estabilidad laboral como política organizacional, se mantuvieron los cargos creados en años anteriores.

Se generaron bastantes costos adicionales en procesos jurídicos, marcarios, de supuesto habeas data que ocultan competencia desleal por parte de otros operadores y de cobro coactivo para empresas dedudoras.

Actualmente el rubro de mayor impacto sigue siendo el transporte, especialmente en del plan postconsumo de plaguicidas, pues la ineficiencia intrínseca de transportar envases vacíos es alta, aunque se utilizaron compactadoras en las zonas de mayor generación, para disminuir los costos en el transporte a disposición final.

AgroRutas fue la línea que más creció, seguida de BioRutas y Rutas Verdes, las dos últimas líneas son las que más impactan positivamente en los excedentes del ejercicio.

Se generaron capacitaciones virtuales en Stream o Webinar, para todas las líneas, ampliando los públicos de impacto en todas las líneas postconsumo y continuando con nuestra visión pedagógica y cultural de los Postconsumos.

Los proveedores elegidos en los servicios de disposición final son contratados teniendo en cuenta la capacidad de garantizar *trazabilidad, poseer sistemas de calidad y excelencia técnica*, por lo cual, se auditan anualmente por parte de la organización.

Las personas naturales y jurídicas que prestan los Servicios de Transporte son contratadas buscando la mayor economía en los gastos, garantizando la idoneidad y responsabilidad en la prestación del servicio. La Fundación Bioentorno brinda a todos los proveedores de servicios de transporte las herramientas para el cumplimiento del Decreto 1609 de 2002 compilado en el Decreto de 1079 de 2015.

De los Programas de Responsabilidad Social Corporativa que se clasificaron por líneas, que apuntan al cumplimiento de Objetivos de Desarrollo Sostenible, se desarrollaron 3, por lo cual de la mano de los planes postconsumo, se entregará informe de RSC.

5. Contratos de Arrendamiento Vigentes

Se mantuvieron los contratos de arrendamiento de la oficina administrativa de la Fundación Bioentorno en Bogotá y del Centro de Acopio de Puerto López, Meta, dando cumplimiento a todas las obligaciones.

6. Obligaciones de Persona Jurídica

- a. La Presidencia Ejecutiva ha mantenido actualizada la Personería Jurídica para representar todos los actos relacionados con la existencia y representación legal de la Fundación Bioentorno.
- b. Se realizaron los pagos de servicios y mantenimiento adquiridos con cargo al presupuesto de manera oportuna, se cancelaron los servicios públicos y se cumplió con las obligaciones fiscales ante la DIAN (presentación oportuna de las retenciones en la fuente y presentación de la información exógena).
- c. Se aseguraron todos los bienes muebles adquiridos por la Fundación Bioentorno, además de la operación y se garantizó la compra de software legal para los equipos de cómputo y el área contable.
- d. La Fundación BioEntorno se encuentra al día en pagos a seguridad social y salarios de las personas contratadas bajo contrato de trabajo.

- e. Respecto de los contratistas, los proveedores de servicios y autoridades recibieron los pagos a tiempo, en términos de 30 días posteriores a la recepción de las facturas, cuentas de cobro o cumplimiento de deberes.
- f. Se mantuvo en firme el registro de marca ante la SIC y se inició el trámite para ampliar marcas de los programas postconsumo y de responsabilidad social. Se solucionó un problema de plagio del nombre.
- g. Se adquirieron seguros MAPFRE para la operación, el transporte, los Centros de acopio y seguros de vida con los trabajadores.

CAPITULO III: ASPECTOS CONTABLES Y FINANCIEROS

1. Informes Contables

Los informes contables se han elaborado y presentado oportunamente, cumpliendo con las normas contables establecidas en las leyes colombianas, los cuales se encuentran con sus correspondientes soportes en los archivos, debidamente firmados por la Representante Legal, el Contador y el Revisor Fiscal. Se adjuntan a este informe los EF y Balances, como Anexo 1.

2. Presupuesto

El manejo dado por la Junta Directiva y la Presidencia Ejecutiva al presupuesto aprobado para el año 2024 permitió realizar las contrataciones y arreglos de infraestructura necesarios para dar cumplimiento a los diferentes planes a cargo de la Fundación.

Los ingresos fueron utilizados para mantener el buen funcionamiento de la administración. Se adjuntan Presupuestos Proyectado 2025 y Ejecutado 2024 como anexo 2 de este informe.

2.1. Rentabilidad de las líneas: Las líneas del plan postconsumo de medicamentos vencidos de uso humano – Rutas Verdes y Envases y empaques - BioRutas, generan mayor rentabilidad, mientras que la línea del Plan Postconsumo de Plaguicidas y vacunas presentan la menor, sin embargo, AgroRutas presentó por primera vez un margen de rentabilidad positivo, gracias a la entrada de 4 empresas a este programa.

Se proyecta que en 2025 continúe el crecimiento con nuevos clientes de AgroRutas, Rutas Verdes y apertura de mercado en RSC. A continuación, se muestran gráficas comparativas de rentabilidad por la línea de planes postconsumo.

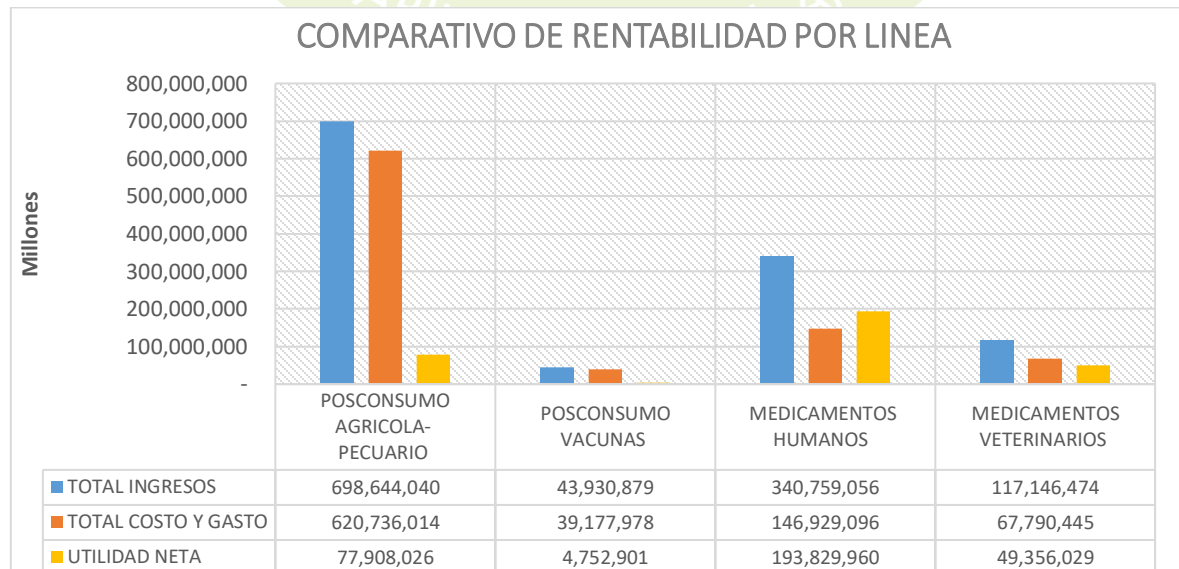

3. Costos Operacionales:

La mayor parte de los costos operacionales son servicios de Transporte de residuos y servicios profesionales requeridos para abrir zonas y realizar capacitaciones, con viáticos y epp's. Es importante considerar que asegurar la operación y el personal genera un aumento en el costo de operación, que antes no existía, pero que fue necesario para blindar a las empresas miembros de los programas frente a la Responsabilidad Extendida del Productor. El transporte de residuos sigue siendo el mayor de los rubros.



Gastos de administración:

Los gastos de administración continuaron siendo estables, subieron con el IPC y consisten en Asesoría jurídica, Asesoría Contable, Revisoría Fiscal, Arriendo de oficinas y Representante Legal.

EL TRABAJO EN ARMONÍA
CON EL MEDIO AMBIENTE

Gastos Administrativos

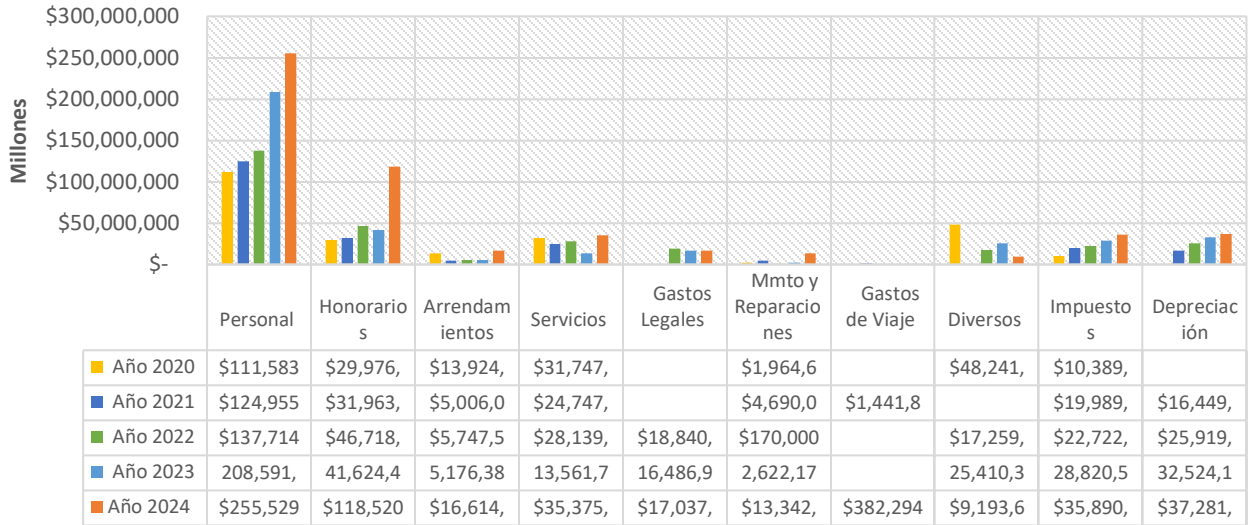

EFICIENCIA DE LA OPERACIÓN DEL PLAN POSTCONSUMO DE PLAGUICIDAS

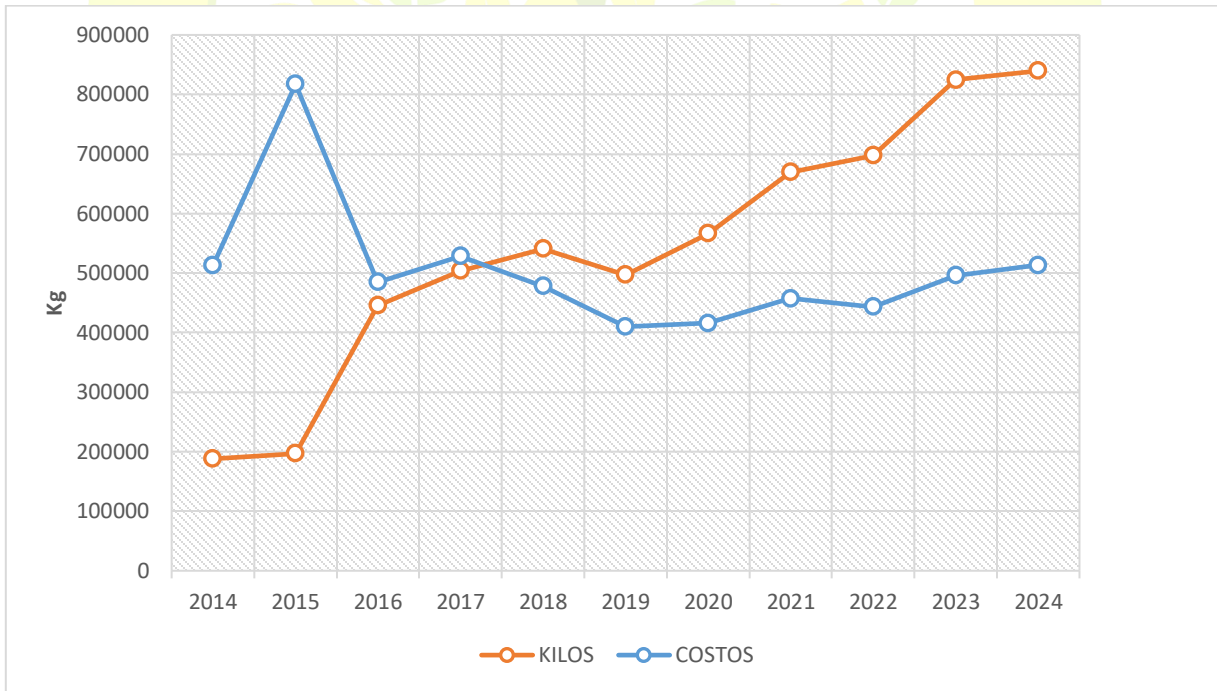

INVERSIONES

Se informa que los excedentes de ejercicio de años anteriores están asignados para la remodelación de la casa comprada, según Orden de Asamblea General de Marzo de 2024, además fueron adicionados con autorización de la Junta Directiva del 10 de Septiembre de 2024, adicionales a la obra fueron invertidos en la restauración de la casa.

RESULTADOS DEL EJERCICIO

Los Estados Financieros y Balances son positivos como se evidencia en los documentos originales con corte a 31 de Diciembre de 2.024, que se adjuntan a este informe como Anexo 1 y que fueron enviados a todos los miembros Honorarios con anticipación a la reunión de Asamblea. Igualmente se cumplió con el Presupuesto estimado para 2024, se incrementaron los ingresos y los excedentes frente a lo presupuestado, y se envió el Presupuesto 2025, ambos enviados a los miembros de la Asamblea con anterioridad, Anexo 2 de este Informe.

CAPITULO IV:

RESULTADOS

PLANES POSTCONSUMO

En general todas las líneas de Planes Postconsumo, AgroRutas, BioPets, BioPlag, BioVets, Rutas Verdes y BioRutas, **obtuvieron** resultados de gestión positivos; dando cumplimiento a todas las metas específicas de cada programa, superando de manera considerable todos los registros en capacitaciones virtuales y presenciales.

Se adjunta Informe de Gestion Técnico en el Anexo 3 de este Informe.

PLANES DE RESPONSABILIDAD SOCIAL CORPORATIVA

Durante 2024 se realizaron actividades asociadas a 3 Programas de Responsabilidad Social Corporativa Voluntaria.

BioCommunity: Programas dirigidos a promover talleres, eventos pedagógicos, culturales y demás, alrededor de temas ambientales de interés de las comunidades como el reciclaje, la separación en la fuente, el compostaje casero y las prácticas de descontaminación de espacios públicos. Se realizaron eventos enfocados en la conservación de recursos naturales, abonos orgánicos, reutilización, reciclaje.

En este programa obtuvo los siguientes indicadores:

No de actividades desarrolladas	11
<i>No de comunidades intervenidas</i>	11
<i>No de adultos beneficiados</i>	106
<i>No de niños beneficiados</i>	380

BioBees: Programa de Responsabilidad Social Corporativa que busca promover la conservación de polinizadores, focalizado en Abejas Angelitas. Promueve charlas abiertas al público sobre importancia de la especie y cuidado de abejas y polinizadores y la conservación de Abejas Angelitas en 3 municipios de Norte de Santander. Los indicadores de este programa son los siguientes:

No de actividades desarrolladas	2
<i>No de comunidades intervenidas</i>	5
<i>No de adultos beneficiados</i>	693
<i>No de colmenas divididas</i>	4

BioForest: Programa que busca la conservación ecosistémica, forestación y reforestación de flora nativa, propiciando la reconstrucción social de una cultura de conservación ambiental. En 2024 se realizaron 4 actividades con los siguientes indicadores:

No de actividades desarrolladas	3
No de niños beneficiados	202
No de adultos beneficiados	157
No de comunidades intervenidas	3
No de arboles sembrados	404
No de suculentas entregadas	3000

Proyecciones de Gestión en Programas 2025

- Plan Postconsumo de Medicamentos Vencidos: **BioVet y Rutas Verdes**

Se espera continuar con el crecimiento del número de empresas del sector farmacéutico adherido a Rutas Verdes ya que es la línea en etapa de expansión.

- Plan Postconsumo Plaguicidas: **AgroRutas**

Se continuará ampliando la cobertura Departamental y Municipal de todas las líneas mediante jornadas de recolección integral de Residuos Postconsumo de RESPEL y nuevos mecanismos de devolución que faciliten el acceso de zonas costosas y lejanas de centros urbanos. Se continuará buscando ampliar el número de empresas vinculadas a este Plan.

Esperamos continuar teniendo altos estándares de calidad con la responsabilidad jurídica, excelencia técnica y transparencia corporativa, que nos identifica.

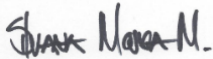

Representante Legal
FUNDACIÓN BIOENTORNO

EL TRABAJO EN ARMONÍA
CON EL MEDIO AMBIENTE